香港中信

探問人生　省思生命

第57卷·總669期



/ 久別重逢的相遇
/ 音樂過山車
/ 一年之計

旺角金魚街

香港中信

2018年1月 第57卷 第1期 總669

1 久別重逢的相遇 / *真實故事* / *林子彭*

5 能吃的福氣 / *真實故事* / *張純*

8 音樂過山車 / *真實故事* / *劉港源*

12 一年之計 / *生活小品* / *Chun Ho Cheng、鄧穎強*

14 科學能證明上帝不存在嗎？ / *信仰探索* / *鮑約瑟*

20 青春又老一歲 / *專欄* / *錢志群*

24 折箭易，捆在一起難 / *專欄* / *方華*

4、22 讀者作品選 / *影照世情*

封底 仇恨與新機 / *常情有道* / *黃剛*

本刊歡迎讀者投稿

投稿：
- 文稿請註明「投稿《中信》月刊」，並電郵到lit2@ccmhk.org.hk
- 攝影作品請註明「投稿〈影照世情〉」，並電郵到newmedia@ccmhk.org.hk

稿例：
- 文稿字數在1,000至2,000字；
  攝影作品需1MB或以上的JPEG檔案，如附經文只限30字內。
- 所有稿件須附真實姓名、地址、電話、電郵地址及所屬教會名稱。
- 請勿一稿兩投。

聲明：
- 文稿一經刊登，版權歸本會所有，本會保留一切使用權。

免費下載「中信Light」
成為你追求信仰的好夥伴！

香港中信
歡迎到「香港中信」Facebook專頁
分享好文章

創刊於一九六二年　創辦人 / 王永信
香港中信總幹事 / 黃劉雅璧

地址：香港九龍新蒲崗雙喜街9號匯達商業中心9樓
電話：(852) 2810-9933　**傳真：**(852) 2868-3212
電郵：lit@ccmhk.org.hk　**網址：**www.ccmhk.org.hk

智能手機即上
歡迎網上瀏覽
各期《中信》月刊

出版及發行：香港 中國信徒佈道會有限公司
責任編輯 / 吳陳妙如　**編輯 /** 梁百璇 歐陽瑞萍　**採訪 /** 何在凡 林仲明 林顏寶珠 思懷 黃泳欣
封面圖 / 繆靜嘉　**設計．插圖．印製 /** 濛一設計坊

本刊不收訂費。歡迎索閱、轉贈親友及捐助印刷費。
作者文責自負，立論不代表本刊。　版權所有，如欲轉載，請來信申請。
各地中信成員：美國 / 姜武城　台灣 / 簡春安　香港 / 黃劉雅璧　新加坡 / 許順明　加拿大 / 譚阜全　澳洲 / 康駿業　澳門 / 李妙如
新西蘭 / 馬慧文　泰國 / 陳國輝　哥斯達黎加 / 鄭詠欣

CHINESE TODAY (ISSN 1045-6147), Vol.57, No.1, January, 2018. Published monthly by CCM Christian Mission Ltd.
9/F., Win Plaza, 9 Sheung Hei Street, San Po Kong, Kowloon, Hong Kong. Printed in Hong Kong.

久別重逢的相遇十

林子彭

「人世間所有的相遇，都是久別重逢」這電影台詞，那蒼茫人海中偶遇的深沉餘韻教人低迴；而在現實生活中，生逢亂世的一對孿生兄弟，竟可歷劫失散數十載後重逢那份驚喜乍悅，更教人激盪不已。這無盡感恩的經歷，要從自己跟成就這奇妙作為的上帝「久別重逢」說起……

迷途後的重逢

我在八十年代讀理工時信主，繼而受洗加入教會，可惜沒有認真讀聖經和按照當中的教導生活。畢業後加入大企業工作並被派往內地開拓營銷市場，我就在燈紅酒綠的談生意文化中浮沉，漸漸產生罪疚感，自覺不配稱為基督徒。終在1984年放棄上教會，甚至在1996年結婚時太太也不知道我是基督徒。



作者夫婦

2005年的一個週日，太太與七歲女兒拿著一件袍子回家，我一眼就認出那是教會的詩班袍。原來是中華基督教會柴灣堂借用了一所幼稚園校舍舉行聚會，信奉佛教的太太不知就裡走進去要為女兒報名學唱歌，該兒童詩班的負責人竟允許我女兒加入，因此太太要我陪她倆每週上教會，一償女兒學唱歌的心願。上帝竟能使用一名小女孩和一名佛教徒，使在人生道路上迷途的我跟祂久別重逢。

教會牧者和弟兄姊妹的熱誠深深觸動我們，漸漸地太太和我除了崇拜還參加夫婦組，與一群同路人互相關心支持。太太更邀請我的父母上教會，一起在慕道班學習，認識救恩真理，三人終在2007年信主受洗。女兒長大後也信靠基督，每週爺孫三代一起上教會，溫馨快樂。

年邁的雙親對信仰十分認真，除殷勤出席聚會，更遵從聖經教導：「除了我（上帝）以外，你不可有別的神。」（出埃及記二十3）在接受洗禮前父親自行把家中祖先神位丟掉，一心一意跟從耶穌基督。七年後我們親歷上帝把一份又一份的厚禮賜予謙卑柔和的雙親。

失散後的重逢

2014年10月一位姊妹著緊地問我：「你父親是否有失散的兄弟？」我答道：「他有一個已失散數十年的孿生弟弟。」她續說：「最近教會探訪柴灣區老人院時遇見一位老伯，跟你父親的樣子一模一樣，詢問下得悉他已住院七年，我們因而知道認錯人。他不但樣貌相似，連說話的聲調和鄉音也跟你父親一樣！我們再問老伯有沒有兄弟，他說有一個失散了數十年的孿生哥哥。」世間竟有如此巧妙的事！姊妹還給我看當時用手機拍下的照片，我登時被那跟父親一模一樣的



孖生兄弟（前排左一、二）跟教會弟兄姊妹合照

相貌嚇呆了。回家後立即告知雙親。

翌日早上，我帶著父母到老人院找那位老伯。當父親與他見面的一刻，大家都愣住了，兩人凝視對方半晌後，說：「是你呀！」他倆已完全知道對方是誰，場面十分感動！父親百感交集，因眼前人正是他想念多年的骨肉至親。接著兩位老人家手牽著手往茶樓午膳，一起話説台山故鄉舊事。叔父本來身體壯健，七十多歲還任職理髮師，可是於2007年因血糖低而在家中暈倒，康復後其兒子擔心會再出事，故安排他入住老人院。算起來那段日子正是我的父母信主受洗期間。

上帝真奇妙，在我們還沒祈求之先，祂已洞悉一切，把不可能變成可能！透過教會探訪連繫了失散八十年的兄弟情；不但如此，上帝更引領我們尋根溯源，打聽下得知父親還有一位親大哥，在鄉親幫忙下於2017年3月取得他女兒的電話號碼，聯絡後才知大伯已九十一歲，定居美國。於是我們透過視像電話，使這三兄弟首次越洋團聚。從大伯口中得知我父本姓伍，生於1932年，兄弟倆在日戰期間分別送給林雷兩家善心人撫養，真是一番辛酸後的安慰。可惜當時世局紛



孖生兄弟首次透過視像電話見到親大哥



孖生兄弟在重逢當日攝於老人院

亂而無法聯繫，完全不知道大家的下落。感恩父親三兄弟長壽，得以白髮團圓。父親從對自己的原生家庭一無所知，到現在忽然增添了五十多位親人而感再無遺憾；伍氏家族如今四代同堂，合共有六七十口人。

重逢後的感悟

如今驀然回首，深覺人世間的種種相遇，沒有甚麼能跟上帝相遇的美好堪可比擬！昔日我因沉醉世俗的享樂離開上帝，白白損失了許多與主親近的時光，何其可惜。惟上帝卻沒有就此放棄我，藉祂的奇妙作為讓我有浪子回頭的機會。跟上帝久別重逢後，這十多年我在教會認真學習聖經，並學會凡事交託上帝，即使家人生病或經濟陷於困境中，禱告後我都能安心，因深信上帝的安排一定是對我們最好的；而教會的弟兄姊妹彼此扶持，也是我們隨時的幫助。我和家人實在經歷聖經的應許：「當信主耶穌，你和你一家都必得救。」（使徒行傳十六31）

（何在凡採訪，經編輯整理）



耶穌說：「我就是道路、真理、生命；若不藉著我，沒有人能到父那裡去。」

（約翰福音十四6）

攝影及經文：小小



真實故事

能吃的福氣

張純

原來一息尚存，可以吞嚥進食，不是必然！幸福不是必然！我看到天父差遣了很多天使在周圍幫助我：丈夫默默守在身旁，照顧無微不至；女兒、家人、朋友伸手相助；教會牧者、弟兄姊妹的祈禱……一切一切都不是必然！

我內心無限感恩，若不是耶和華上帝憐憫我，豈能在此數算祂的恩典呢！

遽然劇變

2015年聖誕節，我和丈夫還有教會的朋友，懷著興奮的心情，踏上「舌尖上的潮汕」。行程第二天，我們參觀當地景物後，便到處覓食，邊吃邊走，邊走邊吃各式潮州美食。飽餐後開心遊逛，卻在這時，突然感到頭痛不已。我向來生活作息定時，健康狀況良好，還以為只是舟車勞頓，塗些藥膏、歇歇便沒事，從沒想過這一刻的頭痛卻是大病先兆：在這短短五分鐘內，我出現嘔吐、拉肚子，口齒不清和四肢無力；頃刻間，更失去意識，陷入昏迷。但感恩附近便是汕頭最大型、並設有腦科的醫院。

12月27日晚，兩個女兒已由香港趕至汕頭，她們料想不到一個平日照顧家庭的母親，首次離開兒女，只是參加短短的三天旅程，卻變成這樣子！遽然變故帶來巨大的打擊，特別是她們正各自忙著應付中學文憑試（DSE）和演奏級鋼琴試。終於，她們忍不住淚水，衝出病房門口痛哭，為

我的治療及往後的日子感到焦慮如焚、徬徨無助，只有默默祈禱求天父救媽媽。

經電腦掃瞄後，發現是我小腦出血，影響平衡，腦內更有腫脹及出水，故在四日內緊急進行了兩次腦部手術，在頭顱鑽一小洞，引入導管抽出積水。手術期間我仍處於昏迷狀態，丈夫在手術室外切切地祈禱，呼求我們所信靠的上帝，醫治命懸一線軟弱無力的妻子。

百死一生

第一次手術後，病況仍不樂觀，出現缺氧、心律不正、血壓飆升等情況，生命危在旦夕。由於肺內積痰，醫護人員要為我插喉抽痰，人雖昏迷，身體的痛苦卻反映在自然反應的表情及動作上。丈夫在旁看著瘦骨嶙峋的我，更覺痛苦難耐，身心均疲倦不堪。

第二次開腦手術歷時六小時。迷糊間，我彷彿看見已逝世親人在身旁飄過。我昏迷了整整一星期才醒來。蘇醒後有非常強烈的感覺是上帝救了我！再經過一星期的治療，終可拔除喉管。此時我雖然說話不清，但因感到上帝的大能，就不住地勸身邊的人信耶穌。

我在汕頭的醫院繼續接受一連串檢查及物理治療，情況稍為穩定後，便立即返回香港繼續治療。我明



手術後第一餐正常飯



在汕頭接受醫療時



2017 年與家人同慶生日

白康復的路不易走，但我經歷上帝的大能後，也就繼續靠祂賜予的智慧，喜樂地在醫院度過每一天。我努力練習簡單如吞嚥等活動能力，醫護人員都驚訝我的信心和能耐。

我為自己在突然面對無法預計的生命變故以先，就已相信耶穌，以致突變來襲時，可以依靠祂賜予的信心和醫治，整個家庭經歷上帝的扶持和幫助，最終可以走過艱難而感恩！我深信上帝在掌管，就算面對不可知的未來，又何須懼怕呢？

翌年9月，我按時到伊利沙伯醫院覆診，原以為只是例行檢查，沒想到腦科顧問張醫生竟然要我考慮再次接受開腦手術！手術需時六至七小時，留院約一個月，原因是腦內仍有小量畸形血管，必須進行開腦手術，以徹底清除後患。然而，醫生總不會保證手術沒有風險的！我被這突如其來的消息嚇一跳，但深知道上帝是身心靈的醫治者，一切掌握在祂手中，就爽快接受了醫生的建議。

張口頌揚

手術當天，清晨起來，我向天父祈禱：「上帝啊！我將三位腦科醫生、麻醉科醫生、各醫療人員交給祢，求祢賜予智慧，讓他們醫治我，我將生命完完全全交予祢，因祢是全能的大醫生、我的救贖主。」正如聖經說：「誰敬畏耶和華，耶和華必指示他當選擇的道路。」（詩篇二十五12）祈禱後，我感到平靜安穩，知道誰賜予並掌管我的生命。手術前，醫護人員細心探問我的心情，我如實告知並不害怕，因為上帝憐憫我，與我同在。手術完成，我醒來睜開眼睛，心中只有感謝賜生命的主，能有一口氣，全是上帝的恩典。

翌日，我已可拔走喉管，自行進食餬狀食物。隔一天已由加護病房轉至普通病房，當日下午更在護士陪同下自由行動！然而，手術後仍有很多問題需要耐心面對，最痛苦的莫過於抽痰及抽唾液的過程。只是仍然很感恩，康復進展良好。

我深知道要康復，必須進食，吸收營養，感謝上帝賜我有胃口、能進食的福氣！我要求護士安排正常飯餐，就連宵夜也不放過，牛奶麵包統統吃下，希望體力恢復過來。經醫生評估，身體狀況進展良好，驗血報告也正常，終於在10月28日回家休養。

我現在能如常在家做飯、煲湯，照顧家人飲食，又怎能閉口不言，怎能不述說上帝給我如此的福分呢？朋友，不論你是臥病在床、感到困苦、傷心或失意，又或是生活在平淡穩妥中，我都鼓勵你認識並相信那創造萬物的主，因祂愛你們，願意陪你走過人生每一步。

真實故事



作者

音樂過山車

劉港源

生活在充滿壓力的香港，許多人似乎都不快樂。以前我努力工作，得到一點成就，過著富足的日子。後來毅然放棄安穩生活另闢蹊徑，卻活得比從前更快樂。究竟是甚麼有如此大的吸引力？

我於十三歲時立志一生跟隨耶穌，認真探索人生。藉閱讀不同書籍認識人的起源、死後往何處去等生命課題，愈研究愈覺得有意思，因明白「人生是甚麼？身後要去哪裡？」後，在生活中自有不一樣的抉擇。

為主投入音樂夢

1980年，我奪得全港乒乓球公開賽少年組冠軍，賽前每天操練逾十小時，沒有好好讀書，以致在中三輟學。同年，一位朋友約我參加第一屆香港現代民歌創作大賽，他作曲，我作詞。朋友很快完成作曲，我卻花

了兩個月仍沒寫好歌詞。試想一個十四五歲的少年，甚麼也不懂，如何寫出觸動人心的歌詞呢？後來靈機一動，我可以祈禱啊！「上帝！祢可否幫我寫一首歌？一首可祝福人的歌。」禱告後，我竟在十五分鐘內完成「創作」拿去參賽，結果獲學生組冠軍，但我深知歌詞不是出於自己，那是我第一次經歷神蹟。

自此我全情投入在音樂中，漸漸發現有許多福音歌很動聽，亦很觸動我。當時心裡湧起一個意念：若人人都能聽到福音歌就好了，他們便能認識上帝，明白上帝多麼愛他們。我甚至希望福音歌成為主流文化，天國夢開始萌芽！

夢的萌芽到實踐

1985年，我組織了一隊福音組合Eternity（永恆），到不同學校唱歌，目標是向青少年傳福音。轉眼唱了十年，又訓練了一隊Infinity（無限），每次出隊有七八十人，在學校裡載歌載舞，天國夢正在醞釀。2005年，我把這訓練了十年的隊伍改組成只有七個女孩的新組合——Eternity Girls（永恆少女），繼續到學校唱福音歌，深受歡迎，一年出隊逾二百次，許多人信耶穌，得著救恩。

後來我意識到女孩們將陸續大學畢業，不能繼續佈道旅程，實感可惜；於是請她們考慮做全職音樂宣教士，以音樂傳福音，在主流樂壇為上帝唱歌！

我們認真祈禱約有半年，一同經歷上帝的帶領，七個女孩中有四個願意放棄能賺錢的專業，投身不可能的任務！以我當時的能力，決定給她們每人每月五千元生活費，還有支援人員的薪金每月至少五萬元，以及其他開支如宣傳、製作專輯等，一首歌平均需花數萬元。投放這麼多資源，值得嗎？值得！因生命是無價的。既然女孩們不惜犧牲專業，甚或前途，一心為上帝唱歌，我就在金錢上全力支持她們，為上帝好好活一次！

當時我已從事保險業十五年，算是有點成就。我常在上班的日子與女孩們到學校唱歌，每年暑假定必請一個月假辦福音營；我的業績仍不俗，在公司週年大賽九千多名保險顧問中，得第三名。上司很器重我，公司每月給我的公積金逾一萬元，且每年請我旅行數次，又容許我常放假去唱歌，我覺得人生真快樂！然而，相較現在的豐盛，還差得遠呢！

夢的貧窮與豐盛

有一晚我祈禱時，上帝說：「你應該辭職與她們一起唱！」這簡直不



作者立志以音樂服侍神



美麗傳奇美加巡迴佈道會

可思議，我立即想到經濟問題，沒有工作如何照顧自己，以及我和妻子雙親的家庭？還有Eternity Girls的開支呢？第二個問題是，福音歌真可打入主流文化嗎？我這個沒學歷、又沒讀過音樂的小輩能實現天國夢嗎？然而上帝的話令我滿有安全感，想到可全心全意做這件事，就非常興奮。告訴太太時，她也嚇了一跳。我對她說：「我們從小上教會，上帝可有作弄過我們？」她定一定神：「沒有。上帝給我們很多恩典。」「所以，上帝叫我這樣做，祂一定有計劃，我們就憑信心去行……既然上帝感動了我，也請你祈禱，看看祂是否給你同樣的感動。」個半月後，太太主動說：「老公，我看你真的要去了……必要時賣掉這幢房子吧！」

太太同意後，我便向上司請辭。他不明白我為何要放棄這份「筍工」，為了挽留和不想我有任何損失，他提出不用我上班，只需有空時回去培訓新人便可，但我仍堅持要辭職，因上帝清楚告訴我，要辭去工作與女孩們一起唱歌。我深知祂愛我，必與我同行。

從不可能到可能

離職後，真切經歷上帝的帶領，為我解決上述疑問。2007年Eternity Girls出道的第一首歌〈回家〉終於躍登電視螢幕。後來一位唱片公司高層



主持電台節目《樂與路廣播》訪問

對我說：「近年許多福音歌在樂壇出現，是因〈回家〉和Eternity Girls。」此外，有歌手分享，他去卡拉OK常特意點唱福音歌，更有種莫名的感動，後來也成為基督徒。福音歌真的進入了主流文化，上帝確實能在沙漠中開江河，把不可能變成可能。

錢從何來？全憑倚靠上帝的信心。離職後我取回公積金，上帝感動我用來製作福音歌專輯《美麗傳奇》，當時許多基督徒歌手主動幫忙獻唱。專輯出街後大賣，收入足夠兩年開支！但好景不常，兩年後被代理公司騙去所有唱片收入，窮得連應邀到澳洲參與佈道會也沒法成行，於是向上帝祈求。未幾，一位不相識的人對我說，上帝要他奉獻給我們，那筆錢剛好足夠我們十人到澳洲的機票費。這樣的經歷多得不可勝數，上帝一直供應我們。

快樂人生

現在我是電台DJ（唱片騎師）、許多歌手（如關心妍、王祖藍等）的唱片監製、福音詩歌監製、電視台音樂節目監製，全是福音工作。此外，我與卡拉OK老闆洽談在歌曲選項裡加入福音歌，讓福音歌進入娛樂場所，希望透過這些音樂，讓上帝的愛觸摸每個人的心。一個只懂打乒乓球、中三輟學的人竟可做到這些事，全因如聖經說：「若有人在基督裡，他就是新造的人，舊事已過，都變成新的了。」（哥林多後書五17）

人生中甚麼才是最重要？生活中確有許多難處，卻可以很開心，只要認識上帝，並將生命交託祂便可。現在我比以前開心得多，因每天都做有意義的事，看見人的生命改變，心靈的喜悅沒有其他事物可以攀比。人生有愛就精采，只要與上帝接軌，就能感受到真正的快樂！

（本文是劉港源先生在本會與中國基督教播道會迦南道真堂及基督教恩臨堂合辦的新蒲崗福音午餐會的分享，內容經整理。）

一年之計

攝影：Chun Ho Cheng
文：鄧穎強

歲末盤點　回顧過去檢視得失
新春伊始　展望未來埋首大計
奔赴標竿　忘記背後努力面前

鴻圖大略　躊躇細節精心部署
日光之下　核心精髓難有新猷
突破更新　懇切禱告祈求指引

自幼庭訓　對人有愛言而有信
人生大義　從小薰陶知易行難
上主聖言　公義憐憫烙印心炊

一日之計　珍惜時光日日如新
一年之計　毋忘初心信守不渝
一生之計　重於實踐履行使命



科學能證明上帝不存在嗎？

鮑約瑟

許多人認為上帝並不存在，因為看不到，摸不著，科學也不能予以證實，但事實真的如此嗎？

有或無，看似簡單，卻是一個連頂尖科學家也難以參透，甚至易犯錯的艱深命題。如果說，你雖坐在家中，卻正以高速飛馳，你一定會說是異想天開；又如果說，人體甚至鋼鐵內部是空的，也會被指缺乏常識。

地球飛馳

許久以前，人們曾認為地球靜止不動，現在知道地球不但自轉，還環繞太陽公轉。根據當代科學家測算，地球以每小時1,674.4公里的速度自轉，同時以每小時107,000公里的速

度環繞太陽公轉。地球和太陽位於銀河系平面上的獵戶座臂內（圖一），以每小時792,000公里的速度向近銀河系中心的天琴座織女一星運行。不僅如此，銀河系，連同太陽和地球，以及鄰近數百萬個星系，以每小時2,160,000至3,600,000公里的高速，向距離地球1.5億至2.5億光年、相當於數萬個銀河系質量的引力中心「巨引源」（Great Attractor）方向運動。

我們正坐在地球這艘宇宙飛船中以高速飛馳是事實，不是異想天開。

物體中空

人體和鋼鐵，看得見也摸得到，以電腦掃描或核磁共振等儀器檢查，也不是中空的；尤其是鋼鐵，堅實非凡，毫無中空徵象。

人體和鋼鐵是由碳、氫、氧和鐵等元素構成，這些元素的基本結構單位是原子。原子的組成就像一個微型太陽系，其核心質子和中子像太陽，周圍的電子就像行星，按一定軌道圍繞質子和中子運行（圖二）。

眾所周知，地球和太陽之間是浩瀚的空間，太陽和地球等行星只佔這空間中的極小部分。同樣，電子、質子和中子之間也存在著相應的空間。因此，由這些粒子構成的人體和鋼鐵大部分是空間，並非「鐵板一塊」。只是這現象非肉眼所能見，即使電腦掃描或核磁共振以致電子顯微鏡等儀器，也無法見到，必須以專用儀器才能察知。

因著空間的存在，鐵塊在極大壓力下可以變小；氧和氫也可變成液態，像在木星上那樣。

觀察必須用對應的器官以致儀器

判斷有或無，不外乎應用眼（視）、耳（聽）、鼻（嗅）、舌（味）、皮膚（觸）等感覺器官，但這些器官並非萬能，而是有其專用性。視物必須用眼而不是耳，聽音樂必須用耳而不是眼，這是常識；而且人類這五種感官的感知範圍非常有限。例如人類只能聽到20至20,000赫茲範圍內的波

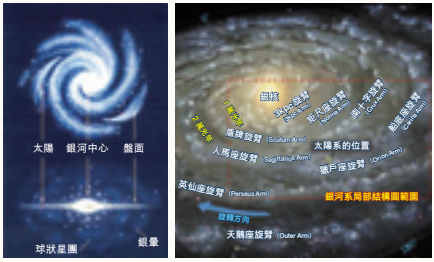

圖一：太陽在銀河系的位置

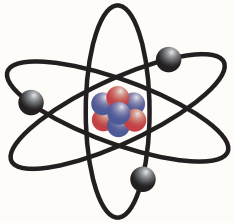

圖二：原子——微型的太陽系

長，無法聽到超高和超低音頻；無法看見紫外線、紅外線等光波，更無法看到原子內部。

要擴大人類的感知範圍，必須借助特殊儀器。例如空中存在各種電波，所以我們可以聽收音機、看電視。但是，聽廣播必須用收音機，看電視必須用電視機，不僅如此，還必須調整到適當的波段。

宇宙是個物質世界，上帝是個靈。物質世界和靈界是兩個不同的範疇，應該用不同方法觀察；但是人們甚至一些科學家，卻常常以自己的五官和科學標準來評斷靈界的有無，犯了用耳來看的毛病，卻自以為是。

許多領域科學無法觀察到

科學，實質上應稱之為實證科學，須在搜集資料和提出假設之後，以重複驗證來證實。但有許多領域是科學無法觀察和重複驗證的，如生命起源和永生。

人類存在以前的最早生命，沒有直接證據可以證明，只能靠間接證據。間接證據無法重複，必須有人給予推想、解釋和假設。相同的證據又可因各人知識程度不同和偏見，而無法得出正確結論。例如，同樣一句話「下雨天留客天留我不留」，由不同的人加上標點符號（人的偏見）後，卻變成兩種相反的意見。不希望客人留下的主人會說：「下雨天留客，天留我不留。」希望留下的客人卻說：「下雨天，留客天，留我不？留！」

永生涉及將來。有一種直徑只有四至五毫米的小型水母，叫燈塔水母（圖三）。普通水母在有性生殖後就會死亡，但燈塔水母卻能在達到性成熟年齡完成交配後，恢

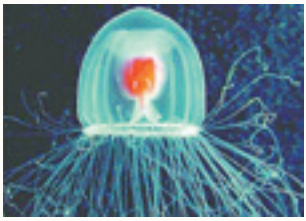

圖三：燈塔水母

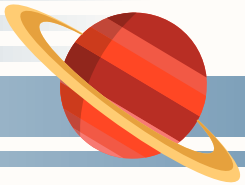

復年輕幼體狀態，循環不已。理論上這過程沒有次數限制，可以通過反覆的通常生殖和細胞的轉分化（Transdifferentiation）獲得無限壽命，被稱為「長生不老的水母」；但是，是否真能永生不死，除非一直觀察到末世，否則無法下定論。

靈界和科學屬於兩個不同領域，科學方法無法觀察到靈界，所以不應用科學方法察驗靈界，更不該因觀察不到而將靈界定性為不存在。

上帝與大自然

宇宙萬物複雜而有序，處處顯示上帝偉大的創造。進化論卻聲稱宇宙萬物是隨機突變、自然選擇及適者生存造成。

突變只能發生於生物已經存在的情況下，不能解釋生命起源，隨機是指沒有計劃的偶然發生。基因突變的機率是百萬分之一，而且絕大多數是有害的。生物具有複雜的預防和修正基因突變的功能，要因偶然基因突變而產生新物種，其機率是小而又小，小到在統計學上已成為不可能。有人計算，僅僅產生某個蛋白質，便至少需要一百億年；進化出一個新物種需要10^{96}年，而宇宙中所有粒子的總和只有10^{80}。當機率小於10^{50}分之一，有人甚至認為小於10^{30}分之一時，即使理論上算為可能，靠隨機突變來進化，實際上也不會發生。自然選擇是指在逐步進化過程中，每當有進化至下一步的需要，大自然就會重複用最合適的方法，使之逐步進化直至完成。事實上，這種自然選擇的說法存在問題。

一、被選擇者必須已經存在，否則不能稱為選擇。但是，進化過程中需要進化的下一步尚不存在，還有待進化，就不能稱為選擇。

二、要做選擇，也只能做理論上的選擇；要做理論上的選擇，選擇者須具有智能。大自然不是上帝，並無智能，不知道進化時的需要和如何進化最為合適，無法做理論上的選擇。

三、大自然沒有能力使之只向此方向進化。

四、即使可以逐步進化，但器官由多個不同性質的部件組成，在設計上，這些部件必須同時存在才能發揮功能。就像眼睛（圖四），首先要設計出像照相機一樣的方案，以及如何在特定部位，同時產生這許多在其他部位不存在、不同性質的組織，還要經過精細微調，使光線正好聚焦在視網膜上，才能清楚視物。稍有差錯，輕則近視，會造成視物模糊，重則白內障、青光眼和視網膜病變，可致失明。設想若逐步進化（圖五），在漫長進化過程中，缺少了許多重要部件，如何能視物？如果進化能一蹴而就，

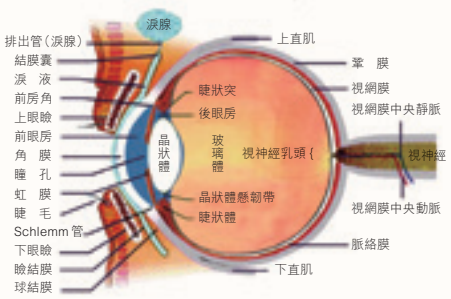

圖四：眼睛的複雜結構必須同時存在

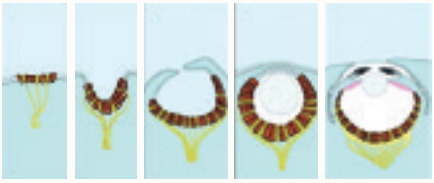

圖五：逐步進化的眼睛如何能視物？

那就不是進化，而是上帝的創造了。

五、生物本身並無必須繁殖後代的需求，大自然又沒有智能、意念和能力使生物繁殖後代。但事實上，每種生物都有繁殖後代的本能，而且這種本能是從第一代生命開始就已經存在，不論動、植物，無一例外。這種本能既然不是從進化而來，又是從何而來？

自然選擇只能在已經存在的生物中進行選擇，只能造成量的變化，不能造成質的變化——進化；適者生存只不過是一種循環邏輯：能生存因為是適者，有適者是因為能生存。

在宇宙中，除了物質外，還存在能量。物質和能量之間可以互相轉換，如見於愛因斯坦的公式$E=mc^2$。物質轉換為能量是平日常見的，但要將能量轉換為物質，將公式轉換為$m=E/c^2$，則目前還不能做到。聖經記載，上帝在創造天地萬物時，「諸天藉耶和華的命而造；萬象藉祂口中的氣而成……因為祂說有，就有，命立，就立。」（詩篇三十三6、9）這很可能與上帝利用能量轉換來創造物質世界有關，但祂也可以用我們不知道的方法創造物質世界。

人類受時間和空間限制，只能看到現在，無法看到過去與未來。人若要從頭至尾看到過去與未來，就要從不同的空間看，例如從高樓或直昇機

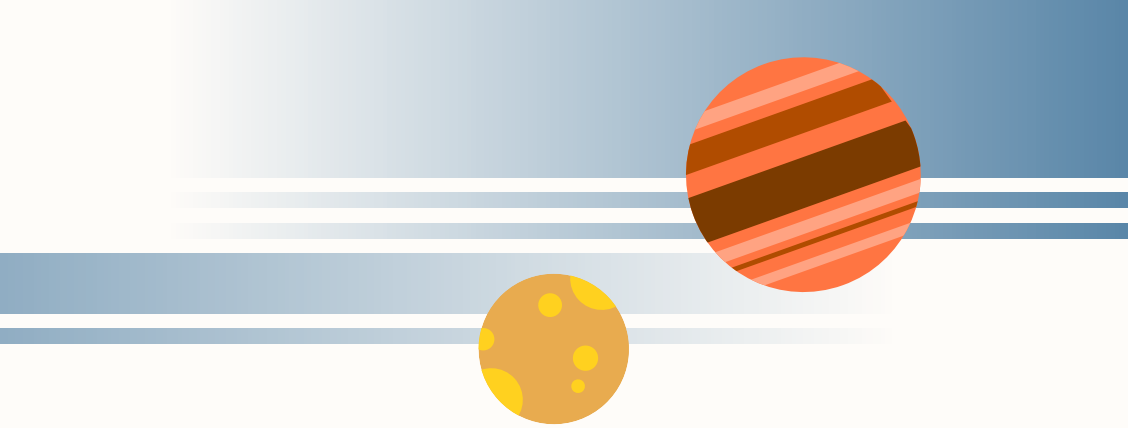

上往下看，就可以從頭至尾立時全部見到。我們身處四維時空的宇宙中，而宇宙和時間都是上帝所創造，祂位於宇宙和時間之外，高過我們，所以祂能洞察過去與未來。那麼，人是否還能說上帝不存在呢？

科學不能證明某種物體不存在

要證明某種物體不存在並不容易。譬如，將一千個白球放入袋中，要用盲目摸的方法證明其中沒有紅球，即使摸了999次還沒有摸到，仍不可下結論說沒有，必須摸一千次，看到最後一個球，才能結論。

人類就像井蛙觀天，僅限於觀察四維時空之內的宇宙。大爆炸理論既說宇宙是從無到有爆發出來，還在不斷擴大，並存在人類無法觀察的宇宙外、宇宙前的事物，也因此無法否定宇宙外及宇宙前事物的存在。

聖經說：「自從造天地以來，上帝的永能和神性是明明可知的，雖是眼不能見，但藉著所造之物就可以曉得，叫人無可推諉。」（羅馬書一20）

科學家牛頓曾說：「從諸天文系的奇妙安排，我們不能不承認這必是全知全能的高級生命的作為。宇宙間一切有機無機的萬象萬物，都是從永生真神——上帝的智慧、大能而來。」

愛因斯坦也曾說：「我對生命只有兩種看法，全非神蹟，或都是神蹟，我相信後者。」「有些人認為宗教不合乎科學道理。我是一位研究科學的人，我深切知道，今天的科學只能證明某種物體的存在，而不能證明某種物體不存在。因此，如果我們現在還不能證明某種物體的存在，並不能斷定它不存在。」「總而言之，人的五種感覺是有限制的，無法感覺到上帝的存在，科學也無法否認上帝的存在，因此我們應該確信上帝的存在。」

連大科學家都如是說，那麼，說上帝不存在又有哪些根據呢？

本文轉載自美國《中信》月刊第 669 期

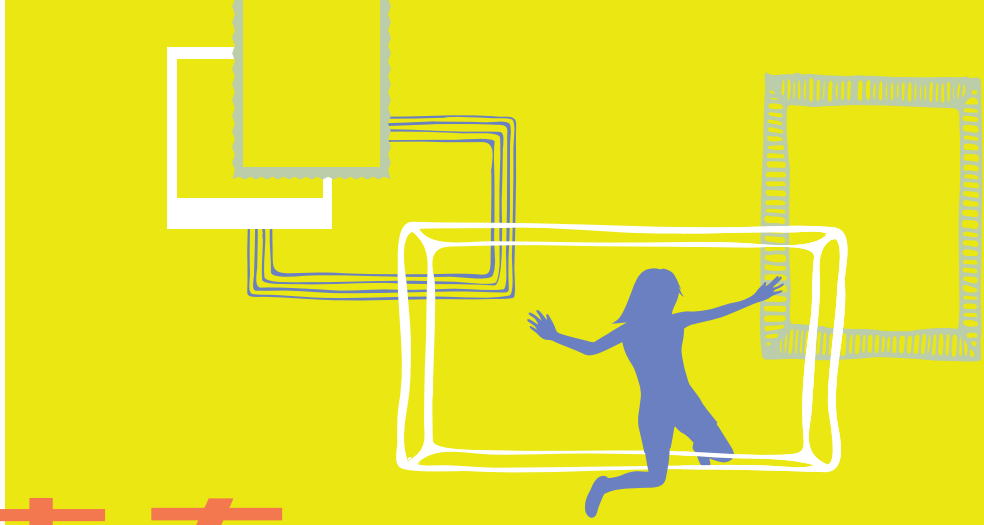

青春又老一歲

錢志群

忙忙碌碌的不經意中，又到了送舊迎新的時候。在舉杯守夜迎來2018年鐘聲那一刻，有多少人在意我們的青春又老了一歲。唯美不過年華，絢爛不過青春，而我們在不知不覺中，年華流逝，青春散場，只留下那一幀幀存留美好記憶的相冊和抽屜裡泛黃的日記。

手機上的微信交流方式時興後，已畢業三十多年的大學同學也建了同學群組，讓移居海外的我，終於與久別的很多同學重新建立了聯繫。他們建議我將頭像中的風景圖片換成真人真貌，更換後的回應，自然是「都老了」的嘆息。有些同學發幾張大學時的青澀合影，不禁又感慨：我們也曾青春過。

雖然青春也曾給我們留下各種遺憾，卻總是一道美麗的風景線。為甚麼人人都留戀青春？因為花開的季節都是芬芳，是美麗與朝氣；花褪花落，意味著臨近死亡。隨著年齡增加，我們的生理、心理都在衰老。誰願意青春流逝？可是時光豈能倒流？

為挽留青春，不少人都喜歡留影，多拍幾張作為回憶，因為人人都清楚，明年自己的這張臉，很難比今年更好看。過些年後再翻翻從前那些照片，雖然舊黃，仍然很美。《畢業歌》在大學校園唱響的時候，一些女大學生甚至出格地用拍人體寫真的方式作為畢業留念，希望把青春和美定格在照片上。青春的視覺影像留住了，是不是青春也被留住了？本想留住青春，卻演變成對青春的出賣。

為挽留青春，愈來愈多人熱衷於



保健、健身，這些都是值得提倡的生活方式；但是大量吃維生素片，汗流浹背地健身，只能延緩衰老，又怎能挽留青春？很多美容整容業賣力地宣傳永葆青春的「針功夫」，也吸引很多人掏出大把金錢，不畏疼痛地打針、整容，例如修鼻、修眉、做酒窩等。各種面膜及驚悚的美容術無奇不有，甚至千奇百怪。中國有關部門統計，全國現有各種美容院一百多萬所，從業員六百多萬人，年營業額達二百四十多億元，是服務消費領域發展最快的行業之一。打一針或多打幾針暫時消去一些皺紋、祛斑、提眉、吸脂，難道笑容就真會不老嗎？眼角雖然會少一兩條魚尾紋，但無情的歲月終將消退紅顏，身心總會老去。可悲的是，有些時候非但沒留住青春，卻因此留下悲傷。近十年來，中國發生各類美容毀容案件達二十多萬宗。

為挽留青春，不少人也注意調整心態。有人說，心不老，青春就在。養顏從「心」開始，要盡量笑口常開，永遠保持青春期時擁有的年輕心態。好心情固然利於健康，但天天好心情又談何容易，人生不如意事十常八九，我們「所矜誇的不過是勞苦愁煩，轉眼成空，我們便如飛而去。」（詩篇九十10）哪怕在歌壇唱著過一生，幾乎家喻戶曉的美國流行樂歌手米高·積遜（Michael Jackson）不也是在五十歲時就心臟驟停？

衰老是誰也抗拒不了的自然規律，就連上帝的獨生子主耶穌降世為人，為福音辛勞操心，在三十歲時就顯出五十歲的蒼老（參約翰福音八57）。

其實，衰老並不真正可怕，可怕的是衰老所預示的死亡結局，而且死後還有生前無法想像的——上帝的審判，與那不滅之火、不死之蟲的地獄煎熬。

如果我們不驕傲固執，死其實也不可怕。為甚麼許多基督徒臨終時能帶著回家般的平靜安寧，是因他們已確信得了永生。這個永生就是那位在世上為我們而蒼老、上十字架受死，又為我們死而復活的主耶穌所賜予的。問題是，我們到底信不信祂，願不願接受永生的禮物？

有了永生，又何愁青春？當我們死後在天堂裡，活在與上帝同在的天家，直活到永永遠遠。在那裡，「上帝要擦去他們一切的眼淚；不再有死亡，也不再有悲哀、哭號、疼痛，因為以前的事都過去了。」（啟示錄二十一4）這樣的人生，不正是一個身心都不再衰老的青春！

未轉身，已留戀，何必有後悔。各位朋友，除了美容保養，不妨先憑信心從上帝那裡支取不老的永生！

（歡迎瀏覽作者網頁www.zhiqunqian.com）

本文轉載自美國《中信》月刊第 669 期



你願意
相信耶穌基督嗎？

若願意，請做以下禱告：

天父上帝，我從心裡承認祢是獨一真神。祢愛人類，曾差遣祢的獨生子耶穌基督降世代罪，為我們釘死十字架上，第三日復活，救我們脫離罪和死的權勢。我相信耶穌基督是人類唯一的救主，是道路、真理、生命，只有藉著祂，我才可以回到天父那裡，認識真理，得著永生。我明白以往我因不認識祢是真神，我的人生方向和路線都錯了。我是個罪人，如今決定回頭，不再走自己的路，願意一生跟隨耶穌，遵行天父上帝的旨意。求祢幫助我明白真理，使我信心堅定。奉主耶穌基督的名禱告，阿們！

你若做了以上禱告，
希望你填寄「讀者回應」（本頁右表）
與我們聯絡。

香港中信

讀者回應頁

I. 個人資料

姓名（英文）＿＿＿＿＿＿ 姓 ＿＿＿＿＿＿ 名

地址（英文）＿＿＿＿＿＿

＿＿＿＿＿＿

＿＿＿＿＿＿ 郵編 ＿＿＿＿＿＿

聯絡電話 ＿＿＿＿＿＿

電郵地址 ＿＿＿＿＿＿

我是新讀者 ☐ 是 ☐ 否（讀者編號：＿＿＿＿＿＿）

II. 本期讀後感（1/2018）

＿＿＿＿＿＿

＿＿＿＿＿＿

☐ 我要訂閱貴刊（只有繁體版）。
☐ 我尚未相信，盼能進一步認識耶穌。
☐ 我願意相信耶穌（這是我第一次表示信主的）。
☐ 請寄有關信仰材料 ☐ 請為我介紹教會

* 請務必填妥後頁「私隱聲明」以便寄贈上述刊物及資料給你。

III. 請為我以下的事代禱

＿＿＿＿＿＿

＿＿＿＿＿＿

IV. 我願意支持貴刊

☐ 我是基督徒，願每月把《中信》月刊，
送給遠近親友閱讀。
☐ 我願分擔《中信》月刊印刷費＿＿＿＿＿＿元。
（請填寫上方個人資料，並參看後頁奉獻方法。）

V. 介紹新讀者

請先徵求對方同意，確認地址，並以**英文**正楷書寫。
如屬中國內地地址，請務必以**中文**書寫及附上**郵編**。

姓名 ＿＿＿＿＿＿ 姓 ＿＿＿＿＿＿ 名

地址 ＿＿＿＿＿＿

＿＿＿＿＿＿

郵編 ＿＿＿＿＿＿ 聯絡電話 ＿＿＿＿＿＿

電郵地址 ＿＿＿＿＿＿

（如地方不夠，請另紙填寫。）

* 如介紹的讀者屬香港區訂戶，務請對方填妥後頁「私隱聲明」，本會方能寄贈刊物。敬希留意。
* 訂閱資料如有更改、增刪，請與本會聯絡；或參閱本刊郵寄信封背頁詳情。

本會地址：
香港九龍新蒲崗雙喜街9號匯達商業中心9樓
電話：(852) 2810-9933 傳真：(852) 2868-3212
電郵：lit@ccmhk.org.hk

如讀者有感動，願意在經濟上支持本刊，請把奉獻：

- 存入下列銀行戶口：
  匯豐銀行001-327600-001
  恒生銀行286-374434-001
  恒生銀行286-374434-280（人民幣）
  恒生銀行286-374434-203（美元）

- 支票：抬頭請寫
  「中國信徒佈道會有限公司」或
  CCM Christian Mission Ltd 並寄回本會收。

- 繳費靈PPS：中信商戶編號為6127
首次使用PPS請致電18013或登入www.ppshk.com，
登記後請致電18033奉獻。
請以奉獻者聯絡電話登記為「賬戶號碼」。

賬戶號碼：_____ 讀者編號：_____
奉獻金額：_____ 奉獻日期：_____
PPS付款編號：_____ 聯絡電話：_____

奉獻後：請將銀行存款單/ 網上捐款記錄/ 繳費靈付款編號，連同前頁個人資料交回本會，以便發回收據。
傳真：2868-3212；電郵：account@ccmhk.org.hk
郵寄地址，請參前頁。

澳門讀者請存入

銀行戶口：中國銀行 02-11-20-061980（港幣）
02-01-20-091560（澳門幣）
支票抬頭請寫「澳門中國信徒佈道會」
地址：澳門東望洋斜巷2D志安大廈地下
電話：(853) 2835-3306
電郵：ccmmacau@macau.ctm.net

//私隱聲明//（只限香港區讀者）

本人　□ 同意 / □ 不同意

中國信徒佈道會（下稱「中信」）使用本人提供之個人資料，用於寄發「中信」刊物、通訊、活動邀請及收集意見等相關信息。

訂戶簽名：_____

日期：_____

填妥後，敬請交回本會：
郵寄：九龍新蒲崗雙喜街9號匯達商業中心9樓
傳真：2868-3212
電郵：lit@ccmhk.org.hk

如有查詢，歡迎致電本會2810-9933。

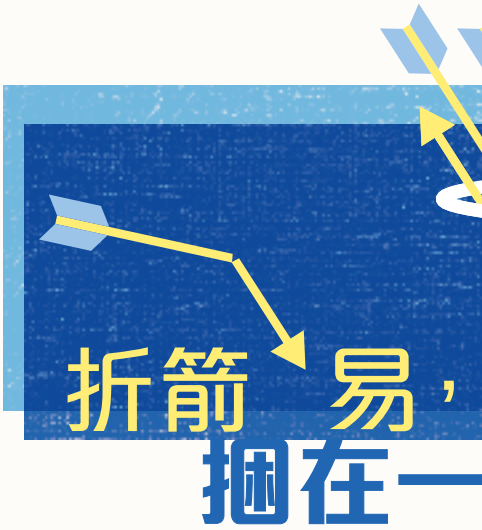

折箭易，捆在一

有一位老人，躺在病榻上有些日子了，自知不久於人世，於是把三個兒子叫到床前。他拿出一支箭，交給大兒子，吩咐他把箭折斷，大兒子輕易就做到了；隨後二兒子和三兒子也分別輕鬆地折斷了交給他們的一支箭。這時候，老人吃力地把箭囊中的一整束箭拿出來，吩咐兒子將之折斷，三個兒子沒有一個可以做到。老人對兒子說：「這就是團結的力量。如果你們三兄弟能團結一致，沒有人能勝過你們；但是如果你們各自為政，很容易像一支箭那樣讓人打敗。」三個兒子感受到父親對他們的愛護，纏綿病榻還苦心教導，都流著淚答應父親要和睦友愛。

這個故事肯定有不少人聽過。最近我的牧師說，他有機會到世界各國服務，接觸很多不同文化的人，發現

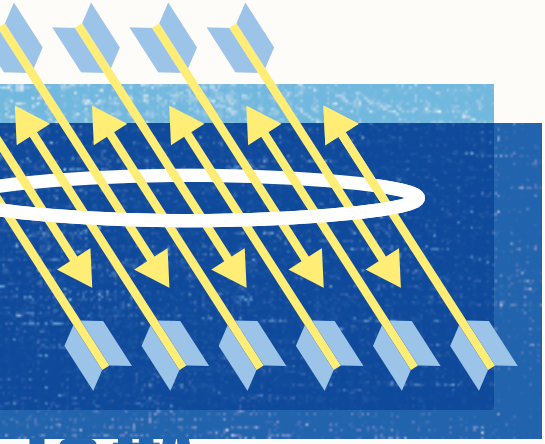

一起難

方華

有些故事在各國都存在，其中之一就是這個折箭的故事。當然，有些地方折的東西可能變成竹枝或木柴，中國人可能是筷子，但基本上都以折一支或一綑來說明團結合一的重要性。世界各地都有這個故事，說明人基本上都知道團結重要，但知道不等於做得到。不同文化的國家都用這故事來傳述其中道理，正反映人一般不是這樣做。

上面的故事有個較少人講的尾巴：老人過世後，三兄弟很團結地辦妥喪事，只是老人除了留下一筆遺產外，還有些他們不知道的欠債。老人去世後，債主上門追討，三兄弟需要處理遺產分配和應付負債，起初還可有商有量，後來三人始終因著利益和個性不同，開始有分歧，最後更吵起來。結果他們選擇由法庭做出裁決來分配金錢和責任，當然因此也蒙受了損失，彼此的關係也難以維持了。

也許，當這幾兄弟想起父親和他的遺訓，不免會覺得遺憾。只是事實上，要能牢牢地捆綁在一起，絕不是簡單的事。

今天的教育很強調領袖訓練，從小學開始就訓練學生的領袖能力，而在評估學生表現時，也會考慮他的領袖表現。我不是說領袖訓練不對，確實在生活中，我們都有或多或少的領袖角色。我只是好奇，為甚麼大家不重視跟隨者的訓練呢？沒有跟隨者，何來領袖？如果每個人都只是想當領袖，沒有人願意跟隨，會有人成功嗎？

聖經教導人作領袖就是要作僕人——坊間也有不少講論「僕人領袖」的書籍，不過如果念念不忘自己是領袖，僕人只不過是一種手段而已。聖經中記載的真正領袖，卻是放下自己的身分，放下所有應得的、理所當然的地位和待遇，全心全意服務人群，祂就是耶穌。生於人間過人的生活，為人而獻出生命，這就是真正的領袖。祂的門徒，也就因此牢牢地捆在一起。

耶穌以祂的生命說明了真正的團結、友愛、合一是怎麼一回事。

本文轉載自美國《中信》月刊第 669 期

仇恨與新機

黃剛

在北方有一座大山，山上林木茂盛，鳥獸繁多，還有一道水流，貫穿山下肥沃的平原。平原和山上各住了一幫村民。

兩村本來相安無事，靠山的吃山，靠田的吃田，大家和睦地過著不錯的日子。但是，有時候山寨人想多佔一點平原物產，平原村民也想多得一點山中獵物，村民之間偶爾會引起爭執。

起初只是幾個人之間的小衝突，但為了加強聲勢，各自從村裡引來支援，連群結隊，誰也不甘示弱。經過激烈的群毆眾鬥，兩條村結下了仇恨，引起更大規模、更慘烈的打鬥。從此，人們生活在仇恨和暴力之間。

某一天，雙方不約而同想出歹毒的方法，要把敵人徹底滅絕。山寨人在水流上游下毒藥，要把下游平原的人毒死；平原村民就放火燒山，把樹林和山寨燒個精光。經過大火與毒水的殺戮後，兩村各只剩下幾戶殘餘人家，大山被燒成灰燼廢墟，平原沒水灌溉變成荒原。

更禍不單行的是，這年冬天天氣異常寒冷，大風雪無日無之。面對糧食缺乏和冰封天地，殘餘的村民感到絕望，在生死關頭，他們後悔自己的作為，感到暴殄天物，害死了同胞，也破壞了美好家園。異常的天氣也許是上天對罪孽的懲罰。

於是他們想在臨死之前做一點令自己安心的事，兩村居民相約，彼此道歉認錯。為了表示誠意，各自都帶了珍貴的糧食送贈對方。兩村互相支持，竟然奇蹟地捱過了嚴酷的冬天。

等到春回大地，冰雪融化，兩村居民合力把僅餘的穀物薯芋拿來種。由於土地經過冬季的休息和冰雪滲潤潔淨，變得特別好，作物一落泥土，很快就長出茂盛的莊稼來。兩條村莊漸漸回復了生氣。

人類以仇恨傷害了天地，天地卻無怨無恨地回報以生機。聖經說：「每早晨，這都是新的；祢的誠實極其廣大！」（耶利米哀歌三23）新年伊始，每個清晨，當看見窗外的雨露和陽光時，就心存感恩，因為無論我們怎樣，造物者又給了新的開始。